Памятник участникам Великой Отечественной войны был открыт на территории Заводоуковской средней школы №2 в 1975 г в честь 30- летие Победы в Великую Отечественную войну . Нам стала интересна судьба погибших участников Великой Отечественной войны , не просто фамилии , а жизненный путь погибших ушедших из Заводоуковского Зерносовхоза наша школа имеет свою историю создания именно Зерносовхозом поэтому мы предлагаем вместе с нами пройти воинский путь наших земляков.

Сороковые годы мы воспринимаем только через войну . Далеко от театра военных действий находился зерносовхоз , но и здесь прошла она острым резцом и навсегда оставила след в судьбах всех семейств хозяйства 362 воина дал зерносовхоз Родине. И где только не сражались они! Воины – заводоуковцы стояли насмерть у стен Москвы и сражались в огненном Сталинграде , громили

фашистов на Курской дуге и форсировали Днепр, защищали Заполярье и штурмовали Берлин. Как сражались об этом говорят награды . благодарственные письма и грамоты. Мы сегодня будем рассказывать о наших земляках которым был поставлен памятник на территории нашей школы и которые отдали свои жизни чтобы мы мирно жили их дети, внуки и правнуки .Светлая память воинам защитникам нашей Родины, их судьба необыкновенна и нам очень хочется походить на них совершать такие же подвиги и любить и защищать свою Родину.

Памятник в честь 30-летия Победы

Свои жизни за родину отдали в 1941-м **Уфимцев Дмитрий Васильевич и Пономарёв Дмитрий Корнеевич.** А в семьи полетели сообщения из воинских частей такого содержания, как это письмо на имя матери **Кулешова Николая Ивановича**: «*Ваш сын **Кулешов Николай Иванович** уроженец Омской области, Ялуторовского района, Глазуновский с/совет, в бою за социалистическую Родину, верный воинской присяге, проявив геройство и мужество, был убит 29 сентября 1941 года, Похоронен в Ленинградской области, Лодейно-Польский район, с. Тененечи, на краю оврага, 300м северо-восточнее кладбища. Командир части, комиссар части*».

Большую семью с детишками оставил на попечение жены, ушёл на фронт **Бородин Савелий Феофанович.** Не дождалась семья своего кормильца. Погиб Савелий Феофанович в том же 1941-м. Не

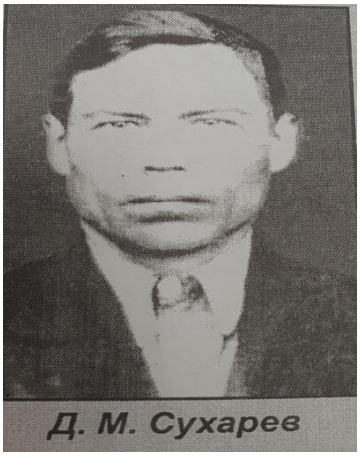

успел солдат **Сухарёв Дмитрий Матвеевич**,взятый на фронт 10 августа 1941 года, даже письма

написать своим родным жене и дочери. Жестокие бои шли тогда за Москву, не до писем было. Отдал жизнь свою Дмитрий Матвеевич за Москву в том же 1941-м году. А вот в семье **Догадина Николая Филипповича** в этом смысле немного повезло. Получал письма от отца, последнее было от ноября 1941 года. А потом долгое ожидание и сообщение, что Николай Филиппович пропал без вести в 1941-м. Писал семье и солдат **Чужакин Фёдор Афонасьевич**,

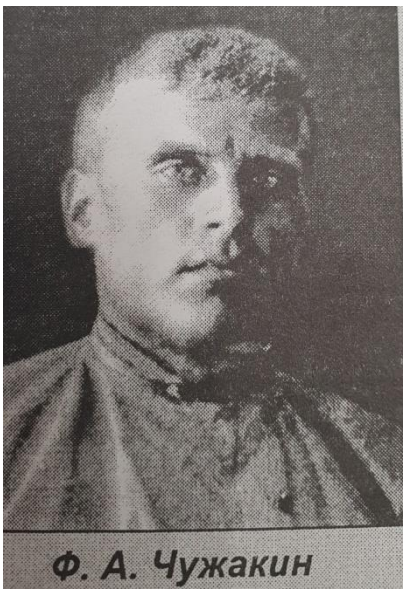
Ф. А. Чужакин

большой умелец, слесарь Новозаимского ЗСХ, ушедший воевать в 1941-м. Запомнили родные из письма, что сражался их отец под Старою Руссою и последнее письмо писал торопливо перед боем.

На землях Смоленщины воевал красноармеец Полетаев Михаил Иванович. Ожесточённо рвался враг к столице нашей Родины, и много солдат заслонили столицу своими жизнями. Среди них был Михаил Иванович. Убит красноармеец Полетаев 22 августа 1941 года в районе деревни Андреевской Ильинского района Смоленской области. Там же он и похороненонен.

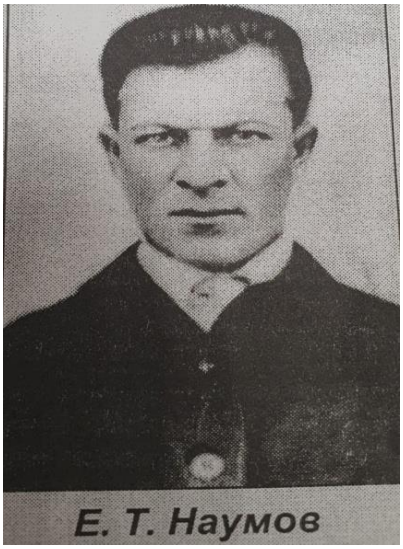
Е. Т. Наумов

Ушёл из Заводоуковска солдат **Наумов Евгений Трофимович,** оставив дом, троих малых детей. Не суждено было этим детям познать отцовское внимание и ласку, не суждено произнести слово «папа». Погиб солдат 30-ти лет в одном бою с родным братом в 1941 году. В числе первых встретили врага и погибли в первые месяцы 1941-го **Семенов Игнатий Ильич** и **Горохов Василий Иванович -** солдаты тяжелого 1941-го года.

1942-й год. Сталинград в огне. Насмерть стояли солдаты. Поэт сказал: « *Железный ветер бил им в лицо, но они шли в перед,*

и чувство суеверного страха охватывало врага: люди ли это! Смертны ли они?! В пантеоне Славы, где горит вечный огонь, находится и ответ: « Да, мы были смертны, обыкновенные люди…., но все мы выполнили свой долг перед Матерью – Родиной». Там же и имена всех сложивших свои головы на Сталинградской земле, и среди множества имен имя **Шмакова Федора Александровича,**

в прошлом управляющего 1-м отделение, коммуниста. Отказавшись от брони, ушел на фронт добровольцем. Командовал артиллерийским расчетом, на фронте был комиссаром. С первого же отделения зерносовхоза 25 июля 1941 года ушел на фронт **Селин Николай Михайлович.**

Н. М. Селин

Гвардии старшина Селин разделил участь тысяч погибших под Сталинградом. **Усов Сергей Савич** в начале войны служил на Дальнем Востоке. В трудное время 1942-го он был переброшен с частью на Западный фронт под Сталинград, где и пал смертью храбрых. **Пешев Платон Кириллович** родился, вырос, учился и работал в родном селе Горюнова.

П. К. Пешев

С 1937 по 1939 год честно отслужил в рядах Красной Армии. Радовался солдат своему возвращению на Родину, но не долго. 27 августа 1941 года вновь ушел, теперь уже не на учение, а на войну. Ушел и больше не вернулся. Погиб солдат под Сталинградом. 23-х лет также под Сталинградом погиб **Проскуряков Георгий Агеевич.**

Совсем юным парнем ушел на фронт **Федосеев Николай Федорович.**

Н. Ф. Федосеев

В Заводоуковске он жил, учился в семилетней школе зерносовхрза, окончил ее, в Тюмень. Учился в ФЗО, стал специолистом по кузнечному делу, но мало пришлось поработать по специальности. 16 декабря 1941 года был отправлен под Сталинград, а 13 сентября 1942 года погиб, и было ему всего 19 лет. Скупые строки документа, что хранится в архиве Заводоуковского военкомата, поведали о замполитруке **Проскурякове Прокопии Прохоровиче**, который был убит 24 января 1942 года и похоронен в Сталинградской области Сопка Грачевая, 5 км северо-восточнее села Кузьминичи.

Не дождались родные и Усачева Филиппа Прохоровича. Вот почему люди мира в вечном долгу у героических солдат Сталинграда. Тяжела позорна для воины рана в спину, почетна и блогодарна рана в грудь – рудью шел коммунист на врага и, если встречал свой смертный час – падал головой вперед. Так погиб под Сталингадом политрук **Проскуряков Прокопий Георгиевич.**

Родился он в Горюново , учился, работал пионервожатым. Служил на Дальнем Востоке, потом перебросили их на Западный фронт под Сталинград, где и погиб.

После окончания партийной школы в 30-е годы на должность партийного секретаря Новозаимского зерносовхоза прибыл коммунист **Покровский Михаил Николаевич**,

М. Н. Покровский

1905 года рождения . Он мечтал о счастливой жизни. Сколько раз смерть подстерегала его, преграждала ему дорогу .А он своей силой воли, твёрдостью характера , воинской смекалки добивался своего- шёл вперёд и вперёд. Был несколько раз ранен и снова возвращался в строй. А вот на Херсонской земле подстерегла его смерть. Пал смертью храбрых в селе Гавриловка Ново-Воронцовского района Херсонской области . Там и похоронен.Чтут память , любовно ухаживают за могилой сибиряка следопыты школы этого села.

Коммунист **Сардыко Николай Павлович**

до войны работал старшим зоотехником в зерносовхозе . В начале он был перевекдёниз зерносовхоза инструктором в Омский обком ВКП(б), откуда 20 августа 1941 года ушёл на фронт , не усчпев перевести семью, так и осталась она жить в Заводоуковске.На фронте воевал в армии маршала Конева.Долгими были его фронтовые допроги , которые довели его до Германии , где он был тяжело ранен и всего за один день день до Победы скончался от ран 7 мая 1945 года , похоронен в городе Зенофротанберг на западной окраине военного кладбища.

Коммунист **Новосёлов Василий Павлович**

В. П. Новоселов

работал в зерносовхозе с 1933 года механизатором. На фронт ушёл по первому призыву . Неоднократно был ранен. Служил в пехоте автоматчиком. Погиб при взятии Берлина 19 апреля1945 года, за несколько дней до Победы . Похоронен с воинскими почестями в Германии в Брандербургской провинции города Зоннекрбург, на городской площади.

С 1931 года на первом отделении зерносовхоза работал коммунист **Третьяков Пётр Радионович**

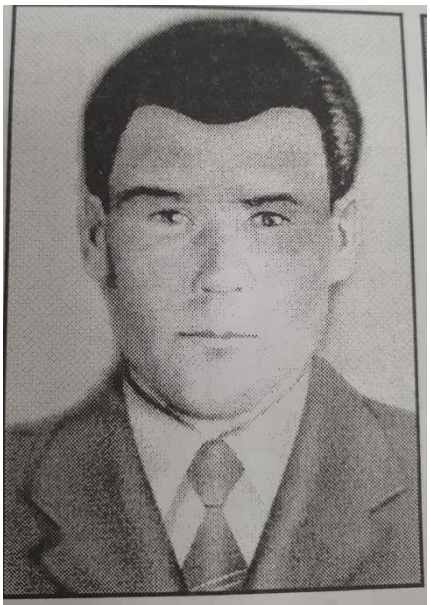

П. Р. Третьяков

. На фронт ушёл среди первых призывников в 1941-м. Защищал северные рубежи Родиныи там же 22 сентября 1941 года погиб. А в 1943 10 сентября проводили на фронт сына Петра Родионовича –

Андрея Петровича -18 – летнего паренька –комсомольца. Написать успел Андрей матери только одно письмо с дороги , в котором сообщал , что поехал туда где папа. Не знал ещё сын , что его отец уже выполнил до конца свой солдатский долг . А в 1944 году пришла похоронка и на Андрея Петровича . Отдали свои жизни коммунист Третьяков и комсомолец Третьяков, за то чтобы жили мы с вами.

Родина **Ульянова Трофима Давыдовича** – село Колесниково

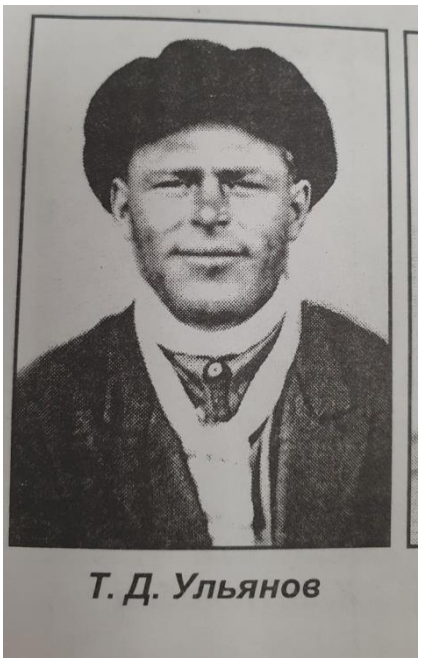

. В зерносовхоз приехал с первых дней его образования. Работал трактористом , бригадиром, управляющим. На фронт ушёл коммунистом по первому призыву , а летом 1942-года Анна Лукьяновна , жена Трофима Давыдовича , получила вместо птсьма от мужа сообщение , в котором сказано, что « *ваш муж , красноармеец Ульянов Т.Д. в бою за социалистическую Родину, верный воинской присяге ,проявив геройство и мужество , был ранен 13 апреля 1942 года и умер от ран*»и сообщается место захоронения погибшего.

Строки написанные войной – это письма. У этих писем тоже были трудные судьбы , долгие пути. Нередко случалось , что пока письмо плутало по неведомым дорогам , ратный путь писавшего его солдата уже оканчивался у какой- нибудь безымянной высоте . В коротких перерывах между боями солдаты всегда мысленно возвращались к родному дому. Тревожились о близких , как им живётся ? Все ли здоровы? Хватит ли хлеба? Посадили ли

картошку? Этими и другими заботами полны письма **Колпакова Гаврилы Павловича.**

На фронт Гаврил Павлович ушёл в 1941 –м . Сражался за Москву и в письмах жил заботами о совхозе . Одним советует « *…если Леонид работает на заводе, то пусть работает и учится. Это для него пригодится*» И далее просит « *Пропиши как готовятся к посевной*» Письмо писано февралём 1942 года , а в июне в семью пришло ещё одно письмо , в котором вот это извещение: *« Сержант Колпаков Гаврил Павлович в бою за социалистическую Родину – был убит 15 февраля 1942 года*» и сообщается место захоронения.

Осенним хмурым днём 1943 года почтальон принёс Татьяне Алексеевне матери гвардии сержанта **Васильева Афанасия Степановича**

письмо с фронта Глянула мать на конверт и руки задрожали : не сына рука писала . Да письмо написано было майором Братишевым и было в нём следующее : « Ваш сын за образцовое выполнение заданий командования на фронте в борьбе с немецкими захватчиками награждён медалью *« За Отвагу» , который будучи верен воинской присяге , геройски пал смертью храбрых в борьбе за социалистическую РОДИНУ . в СВЯЗИ С этим, как память о сыне, высылаем временное удостоверение , которое вы можете обменять на орденскую книжку…*»

Солдат погиб геройски , и посмертно награждён медалью «За отвагу». Потом пришла и похоронка , сообщающая место захоронения . Вот почему письма не только ждали , но и боялись получать. Такое же письмо получила и вдова Ксения Яковлевна , в котором сообщалось : « *Ваш муж,* ***Шевелёв Николай Михайлович*** *,….убит 5 августа 1943 года и похоронен*» в землях смоленщины. Почти все погибшие были очень молодые, 19-23 лет . 22года ушёл из жизни **Михеев Владимир Семёнович** , работавший до фронта электросварщиком . Трижды был ранен , лежал в госпиталях и снова возвращался в ряды сражающихся.За годы войны успел окончить курсы командиров, получил звание младшего лейтенанта. В боях на Рыбинском направлении был убит.

Их было два брата **Кабанов Александр Алексеевич** .1916 года рождения и **Кабанов Фёдор Алексеевич** , 1923 года рождения . Вместе жили в зерносовхозе. Прводила их мать на фронт , сестра и ждали благополучного возвращения .Они и сами об этом мечтали « *Жди , мама , нас, и мы обязательно вернёмся*» Но не вернулись , сложили головы в боях за Родину. Молодыми ушли из жизни. Александру было 28, Фёдору только 20.

Не было и 30-ти Алексею Афанасьевичу Кобылкину, когда фронтовые дороги привели его в партизанский отряд, где он и погиб , выполняя очередное задание. А дома ждали мужа и отца 4-

х детей . Нет недовелось вернуться , отцу и порадоваться успехами сыновей , среди которых старший Валентин стал Героем Социалистического Труда.

Катаев Григорий Африканович Он был талантливым парнем . Вся его биография укладывается в несколько фраз. Родился в 1921 году учился в Ермутле и Упорово, окончил школу, Алапаевский техникум геологоразведчиков. После окончания направлен в Красноярск. Мечтал вести разведку недр в родных краях, верил , что они богаты полезными ископаемыми . И война . Домой уже не вернулся. Кончил командирские курсы в Омске , воевал младшим лейтенантом. Оборвалась жизнь парня. не успев начаться24-х лет погиб **Кобылкин Николай Евграфович**,

погиб офицер в Белоруссии , в городе Полоцке. Боевая жизнь **Усова Виктора Савича** началась очень рано . Ему довелось в 1939 году участвовать в боях с Японией в дружественной МНР. Не обошла его и Великая Отечественная . Сражался на Петрозаводском направлении на Карельском фронте . Пропал без вести солдат в октябре 1943года. Мало что известно нам и о судьбе погибшего волевого парня , что браво смотрит на нас с фотографии.

Это **Ершов Геннадий Сергей** , 1907 года рождения , работал комбайнёром в зерносовхозе с 1934 года.

Говорят война – это не женское дело , но не обошла она женщин стороной . Надели шинели , разделили участь солдат и наши женщины . Тем горче читать в списках погибших женские имена Среди которых имя **Проскуряковой Анны Терентьевны** . А была она гвардии старшим сержантом медицинской службы. Родилась в Горюново . Но обошла её вражеская пуля. Погибла . оказывая помощь другим солдатам 8 марта 1944 года. Похоронена в Кировоградской области , В-Аисковский район , в двух километрах восточнее села села Карлючи , могила № 1.

Налобин Кузьма Матвеевич

родился в Омутинском районе в 1933 г переехал в зерносовхоз , был простым рабочим . Ушёл на войну в 1941 году , Сначала служил в Хабаровске , в 1942 году –м воинский эшелон прогремел колёсами мимо родной станции на запад. Воевал под Смоленском до августа 1942 года , там и погиб. После войны довелось сыну Кузьмы Матвеевича Николаю Кузьмичу служить в тех местах , где воевал и погиб отец. Долго приглядывался сын местности и диву давался , как здесь насмерть стояли солдаты Великой Отечественной .

Механику зерносовхоза **Журавлёву Семёну Никифоровичу** не было и 30-ти , когда началась война.

На фронт ушёл в августе 1941 года .Закончил краткосрочные курсы в Омске и в звании младшего лейтенанта танкистом был направлен на Ленинградский фронт. В марте 1942 года погиб под Ленинградом . Бывалым человеком пришёл на войну **Забурин Пётр Семёнович** . И пот возрасту в отцы годился многим , и житейской , да и военной мудрости хватало.Но не беречь жизнь свою пришёл на фронт, а защищать своей жизнью семью и дом родной. За что и отдал жизнь свою в 1944 году.

Бабушкин Ефим Данилович работал в Горюново в колхозе трактористом , бригадиром, председателем колхоза. Был

участником боёв за МНР , потом возвратился и снова был взят на Западный фронт в первые же войны. По сохранившимся письмам – ушёл в разведку и не вернулся , а было это в 1943 году.

Без вести пропавшим числятся **Васильев Степан Афанасьевич** и **Резинских Иван Михайлович** . Долго ждали семьи , надеялись на чудо, но чудо не совершилось. Кто погиб того уже не вернуть . Годом раньше без вести пропал и **Рябов Михаил Павлович** , тракторист с первого отделения зерносовхоза. Какая чудовищная, нелепая смерть солдат 1945-го! Они с боями прошли всю войну, участвовали во многих сражениях. Вот уже и Родина освобождена, вновь восстановлена граница СССР. Солдаты вступили на землю врага добить его, чтобы не повторилось то, что пережито. С 1941 года месил фронтовые дороги **Ямов Андрей Киприянович.** Мечтал дойти до Берлина. И вот он уже под стенами его, где остался навсегда.

Долго подстерегала смерть и **Алексеева Михаила Николаевича** и настигла уже в Германии, 22 февраля 1945 года был убит заряжающий 2-го танкового батальона 91-й танковой бригады сержант Алексеев. Похоронили его в Восточной Германии в городе Лаубан. Месяц только не дожил до Победы воин **Проскуряков Григорий Иванович.** Пропал без вести в марте 1945-го. Не сложно было навечно затеряться в том кромешном аду, который был под Берлином. День и ночь шли бои. Гудела, грохотала артиллерия, с остервенением отплевывались минометы, и справа, и слева строчили автоматы.

1945 –й. Победа – вот она видна! Об этом знали и дома. И все в доме **Ямова Захара Федоровича** в молчаливом ожидании хозяина, который не убит, а только ранен и, даст бог, все обойдется. Но не

обошлось. Уж очень серьезными были раны, скончался солдат. Скончался дома, и было этого больно до слез.

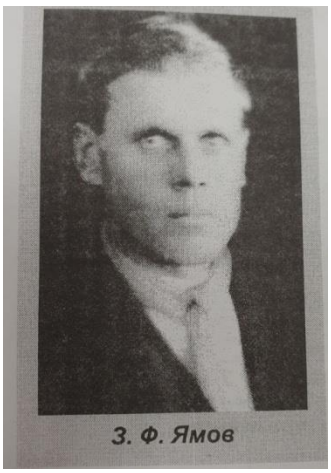

Васильев Прокопий Степанович , рабочий Новозаимского зерносовхоза прошёл войну с 1941-гои домой выернулся , с большой контузией и ранением , которые не дали ни ему , ни его семье порадоваться долгожданной Победе. 22 февраля 1945 года умер дома солдат от фронтовых пуль.

Вот и Победу отпраздновали , и Парад победителей прошёл , но не закончились военные дороги для многих фронтовиков . Опасность на Востоке сохранялась .Милитаристическая Япония не сдавалась. И поехали солдаты теперь с запада на восток заканчивать войну , и среди них Илья Парамонович Суворов – танкист. Не суждено было ему вернуться из этого похода . Погиб солдат в победном 1945-м. Манчжурские степи стали последним пристанищем и для Суворова Семёна Парамоновича , сержанта , командира отделения , погибшего 12 августа 1945 года. Хоронили его с воинскими почестями. Не тысячи , а миллионы могил оставила после себя Великая Отечественная война . В могиле на восточной опушке леса , что в половине километра юго-восточнее деревни Карабаево Пустошского района Калининской области покоятся останки гвардии рядового Раева Фёдора Григорьевича , раненого и умершего от ран 12 марта 1944 года. Остался навсегда в Ленинградской области , станция Гряды, Фороносов Ефим Николаевич, , кузнец Новозаимского зерносовхоза. Участник всех

военных конфликтов. Был ранен во время финской компании . На фронт Великой Отечественной ушёл в декабре 1941-го, а 22 марта 1942 года погиб , защищая Ленинград.

На харьковщине в селе Андреевка могила Просекова Ивана Семёновича , лихого и бесшабашного кавалериста, который не прятался за спины других, а рвался в первые ряды . Не кланялся пулям , да они его находили. Был ранен в живот. Госпиталь. Снова фронт. Снова фронт. Второе ранение оказалось смертельным. В братской могиле города Риги вечным сном спит Дзирланк Ольгерт Юльевич,

девятнадцатилетний паренёк , сын директора зерносовхоза Юлия Христофоровича . В армию ушёл в январе 1943-го со школьной скамьи , из 10-гокласса.Воевал в 43-й- латышскойидивизии 130-го корпуса .Погиб в 1944-м году в 100 километрах от Риги. Под Волховом покоятся останки Ренёва Николая Ивановича с 31 августа 1942 года.На могиле Ивана Гавриловича Ульянова памятник : застыл в скорбном молчаниисолдат и женщина- мать с цветами в руках . Фотографию вместе с землёй с могилы мужа получила вдова Мария Галактионовна Ульянова от следопытов села Максатиха Максатинского района Калининской области , где 24-го августа 1942-го года умер отран и похоронен Иван Гаврилович. Разыскали и побывали на могиле погибшего родственники (брат) Васильева Афанасия Степановича , который сражался за Киев и

погиб при форсировании Днепра, находится она в деревне Ходырово Рожишевскогорайона Киевской области.Из похоронки которую получил отец АнищенкоДмитрия Гавриловича , гвардии сержанта , погибшего3 июля 1944 года.Его могила № 7 на юго-восточной окраине города Полоцка , направо от железной дороги , идущей на станцию Полоцк. А было этому парню 19 лет.

Считали земляки Суворова Петра Парамоновича без вести пропавшим но ошиблись. Не пропал без вести Пётр Парамонович , а был убит 30 января 1943 года у хутора Нижние Грачихи Глубокинского района Ростовской области , и там же , на хуторе Нижние Гричихи захоронен.

В братской могиле города Фрунзе лежит солдат **Васильев Михаил Андреевич** . Проста биография этого 20-ти летнего парня . Родился в селе Горюново, учился там же , окончил школу. В 19421 году уехал в Омское пехотное училище. Окончить не успел . Из курсантов сформировали батальон и отправили под Сталинград, уж очень жарко было там под Сталинградом , Сталинград был очищен от врага, его гнали за Днепр. При форсировании Днепра был ранен, ампутировали руку, отправили в госпиталь в город Фрунзе. Там от ран он и умер.

Всегда в какое бы время мы не жили, обязаны помнить и не забывать, что каждый день мира оплачен 20 миллионами жизней советских людей. И среди них 170 наших земляков из новозаимского зерносовхоза.

Застыли ели в карауле,

Синь неба мирного ясна.

Идут года. В тревожном гуле

Осталась далеко война.

Но здесь, у граней обелиска,

В молчанье голову склонив,

Мы слышим грохот танков близко

И рвущий душу бомб разрыв.

Мы видим их - солдат России,

Что в тот далёкий грозный час

Своею жизнью заплатили

За счастье светлое для нас...

Выполнила : Руководитель краеведческого музея Быкова Елена Владимировна.

История памятника Великой Отечественной войны на территории нашей школы

Памятник участникам ВОВ

Памятник участникам Великой Отечественной войны.Город Заводоу

© Анатолий Матвейчук / Фотобанк Лори

lori.ru / 1.926.262

Памятник участникам Великой Отечественной войны был открыт на территории Заводоуковской средней школы №2 в 1975 г в честь 30- летие Победы в Великую Отечественную войну . Нам стала интересна судьба погибших участников Великой Отечественной войны, не просто фамилии, а жизненный путь погибших ушедших из Заводоуковского Зерносовхоза наша школа имеет свою историю создания именно Зерносовхозом поэтому мы предлагаем вместе с нами пройти воинский путь наших земляков.

Памятник участникам ВОВ

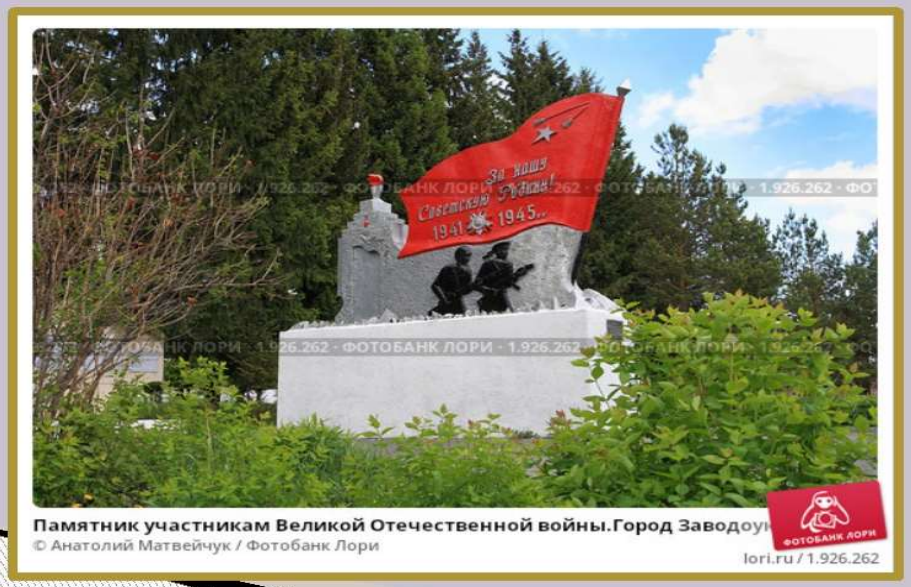

- Сороковые годы мы воспринимаем только через войну . Далеко от театра военных действий находился зерносовхоз , но и здесь прошла она острым резцом и навсегда оставила след в судьбах всех семейств хозяйства 362 воина дал зерносовхоз Родине. И где только не сражались они! Воины – заводоуковцы стояли насмерть у стен Москвы и сражались в огненном Сталинграде , громили фашистов на Курской дуге и форсировали Днепр, защищали Заполярье и штурмовали Берлин. Как сражались об этом говорят награды . благодарственные письма и грамоты. Мы сегодня будем рассказывать о наших земляках которым был поставлен памятник на территории нашей школы и которые отдали свои жизни чтобы мы мирно жили их дети, внуки и правнуки .Светлая память воинам защитникам нашей Родины, их судьба необыкновенна и нам очень хочется походить на них совершать такие же подвиги и любить и защищать свою Родину.

Памятник в честь 30-летия Победы

- Свои жизни за родину отдали в 1941-м **Уфимцев Дмитрий Васильевич и Пономарёв Дмитрий Корнеевич.** А в семьи полетели сообщения из воинских частей такого содержания, как это письмо на имя матери **Кулешова Николая Ивановича**: «*Ваш сын **Кулешов Николай Иванович** уроженец Омской области, Ялуторовского района, Глазуновский с/совет, в бою за социалистическую Родину, верный воинской присяге, проявив геройство и мужество, был убит 29 сентября 1941 года, Похоронен в Ленинградской области, Лодейно-Польский район, с. Тененечи, на краю оврага, 300м северо-восточнее кладбища. Командир части, комиссар части*».

- Большую семью с детишками оставил на попечение жены, ушёл на фронт **Бородин Савелий Феофанович.** Не дождалась семья своего кормильца. Погиб Савелий Феофанович в том же 1941-м. Не успел солдат **Сухарёв Дмитрий Матвеевич**,взятый на фронт 10 августа 1941 года, даже письманаписать своим родным жене и дочери. Жестокие бои шли тогда за Москву, не до писем было. Отдал жизнь свою Дмитрий Матвеевич за Москву в том же 1941-м году

- А вот в семье **Догадина Николая Филипповича** в этом смысле немного повезло. Получал письма от отца, последнее было от ноября 1941 года. А потом долгое ожидание и сообщение, что Николай Филиппович пропал без вести в 1941-м.

- Писал семье и солдат **Чужакин Фёдор Афонасьевич** большой умелец, слесарь Новозаимского ЗСХ, ушедший воевать в 1941-м. Запомнили родные из письма, что сражался их отец под Старою Руссою и последнее письмо писал торопливо перед боем.

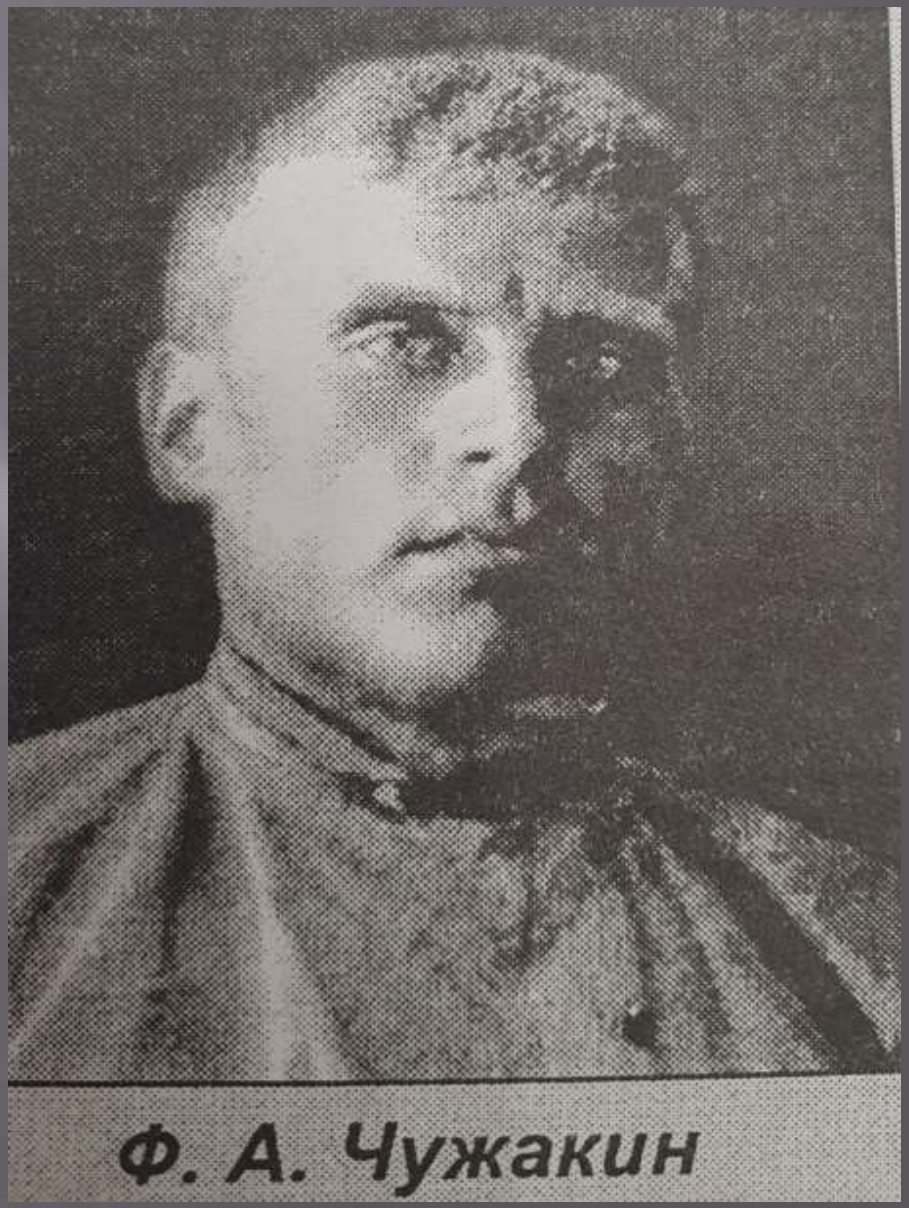

- На землях Смоленщины воевал красноармеец Полетаев Михаил Иванович. Ожесточённо рвался враг к столице нашей Родины, и много солдат заслонили столицу своими жизнями. Среди них был Михаил Иванович. Убит красноармеец Полетаев 22 августа 1941 года в районе деревни Андреевской Ильинского района Смоленской области. Там же он и похороненонен.

- Ушёл из Заводоуковска солдат **Наумов Евгений Трофимович,** оставив дом, троих малых детей. Не суждено было этим детям познать отцовское внимание и ласку, не суждено произнести слово
- «папа».
- Погиб солдат 30-ти лет в одном бою с родным братом в 1941 году. В числе первых встретили врага и погибли в первые месяцы 1941-го **Семенов Игнатий Ильич** и **Горохов Василий Иванович -** солдаты тяжелого 1941-го года.

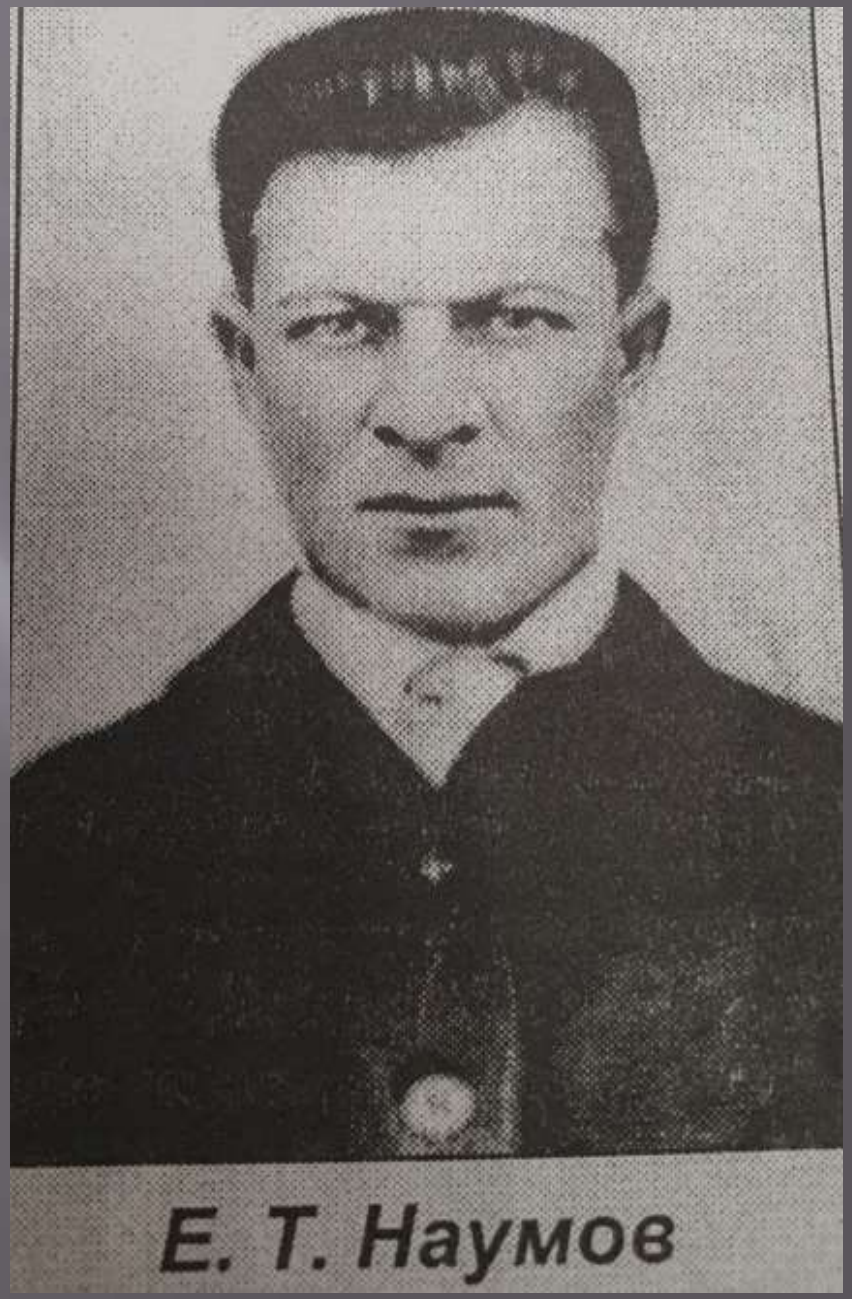

- 1942-й год. Сталинград в огне. Насмерть стояли солдаты. Поэт сказал: « *Железный ветер бил им в лицо, но они шли в перед,*
- *и чувство суеверного страха охватывало врага: люди ли это! Смертны ли они?! В пантеоне Славы, где горит вечный огонь, находится и ответ: « Да, мы были смертны, обыкновенные люди…., но все мы выполнили свой долг перед Матерыо – Родиной*». Там же и имена всех сложивших свои головы на Сталинградской земле, и среди множества имен имя **Шмакова Федора Александровича,** в прошлом управляющего 1-м отделение, коммуниста. Отказавшись от брони, ушел на фронт добровольцем. Командовал артиллерийским расчетом, на фронте был комиссаром. С первого же отделения зерносовхоза 25 июля 1941 года ушел на фронт .

- **Се** Гвардии старшина Селин разделил участь тысяч погибших под Сталинградом. **Усов Сергей Савич** в начале войны служил на Дальнем Востоке. В трудное время 1942-го он был переброшен с частью на Западный фронт под Сталинград, где и пал смертью храбрых.**лин Николай Михайлович**

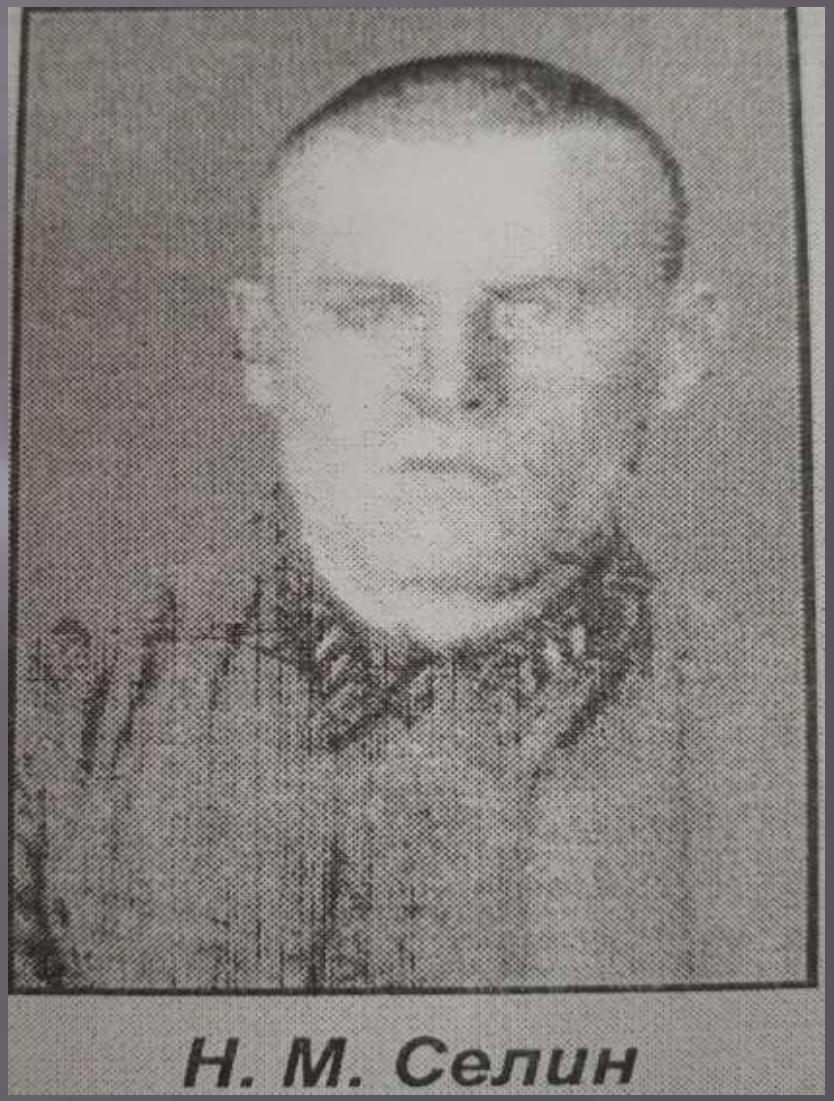

- **Пешев Платон Кириллович** родился, вырос, учился и работал в родном селе Горюнова.
- С 1937 по 1939 год честно отслужил в рядах Красной Армии. Радовался солдат своему возвращению на Родину, но не долго. 27 августа 1941 года вновь ушел, теперь уже не на учение, а на войну. Ушел и больше не вернулся. Погиб солдат под Сталинградом. 23-х лет также под Сталинградом погиб **Проскуряков Георгий Агеевич.**

- Совсем юным парнем ушел на фронт **Федосеев Николай Федорович.**
- В Заводоуковске он жил, учился в семилетней школе зерносовхрза, окончил ее, в Тюмень. Учился в ФЗО, стал специолистом по кузнечному делу, но мало пришлось поработать по специальности. 16 декабря 1941 года был отправлен под Сталинград, а 13 сентября 1942 года погиб, и было ему всего 19 лет. Скупые строки документа, что хранится в архиве Заводоуковского военкомата, поведали о замполитруке **Проскурякове Прокопии Прохоровиче**, который был убит 24 января 1942 года и похоронен в Сталинградской области Сопка Грачевая, 5 км северо-восточнее села Кузьминичи.

- Не дождались родные и Усачева Филиппа Прохоровича. Вот почему люди мира в вечном долгу у героических солдат Сталинграда. Тяжела позорна для воины рана в спину, почетна и блогодарна рана в грудь – рудью шел коммунист на врага и, если встречал свой смертный час – падал головой вперед.

- Так и погиб под Сталингадом политрук **Проскуряков Прокопий Георгиевич.** Родился он в Горюново , учился, работал пионервожатым. Служил на Дальнем Востоке, потом перебросили их на Западный фронт под Сталинград, где и погиб. После окончания партийной школы в 30-е годы на должность партийного секретаря Новозаимского зерносовхоза прибыл коммунист **Покровский Михаил Николаевич,**

- **Покровский Михаил Николаевич**
- 1905 года рождения . Он мечтал о счастливой жизни. Сколько раз смерть подстерегала его, преграждала ему дорогу .А он своей силой воли, твёрдостью характера , воинской смекалки добивался своего- шёл вперёд и вперёд. Был несколько раз ранен и снова возвращался в строй. А вот на Херсонской земле подстерегла его смерть. Пал смертью храбрых в селе Гавриловка Ново-Воронцовского района Херсонской области . Там и похоронен.Чтут память , любовно ухаживают за могилой сибиряка следопыты школы этого села.

- Коммунист **Сардыко Николай Павлович**
- до войны работал старшим зоотехником в зерносовхозе . В начале он был перевекдёниз зерносовхоза инструктором в Омский обком ВКП(б), откуда 20 августа 1941 года ушёл на фронт , не усчпев перевести семью, так и осталась она жить в Заводоуковске.На фронте воевал в армии маршала Конева.Долгими были его фронтовые допроги , которые довели его до Германии , где он был тяжело ранен и всего за один день день до Победы скончался от ран 7 мая 1945 года , похоронен в городе Зенофротанберг на западной окраине военного кладбища.

- Коммунист **Новосёлов Василий Павлович**
- работал в зерносовхозе с 1933 года механизатором. На фронт ушёл по первому призыву . Неоднократно был ранен. Служил в пехоте автоматчиком. Погиб при взятии Берлина 19 апреля1945 года, за несколько дней до Победы . Похоронен с воинскими почестями в Германии в Брандербургской провинции города Зоннекрбург, на городской площади.

- С 1931 года на первом отделении зерносовхоза работал коммунист **Третьяков Пётр Радионович** . На фронт ушёл среди первых призывников в 1941-м. Защищал северные рубежи Родиныи там же 22 сентября 1941 года погиб. А в 1943 10 сентября проводили на фронт сына Петра Родионовича – Андрея Петровича -18 – летнего паренька –комсомольца. Написать успел Андрей матери только одно письмо с дороги , в котором сообщал , что поехал туда где папа. Не знал ещё сын , что его отец уже выполнил до конца свой солдатский долг . А в 1944 году пришла похоронка и на Андрея Петровича . Отдали свои жизни коммунист Третьяков и комсомолец Третьяков, за то чтобы жили мы с вами.

- Родина **Ульянова Трофима Давыдовича** – село Колесниково В зерносовхоз приехал с первых дней его образования. Работал трактористом , бригадиром, управляющим. На фронт ушёл коммунистом по первому призыву , а летом 1942-года Анна Лукьяновна , жена Трофима Давыдовича , получила вместо письма от мужа сообщение , в котором сказано, что « *ваш муж , красноармеец Ульянов Т.Д. в бою за социалистическую Родину, верный воинской присяге ,проявив геройство и мужество , был ранен 13 апреля 1942 года и умер от ран»*и сообщается место захоронения погибшего.

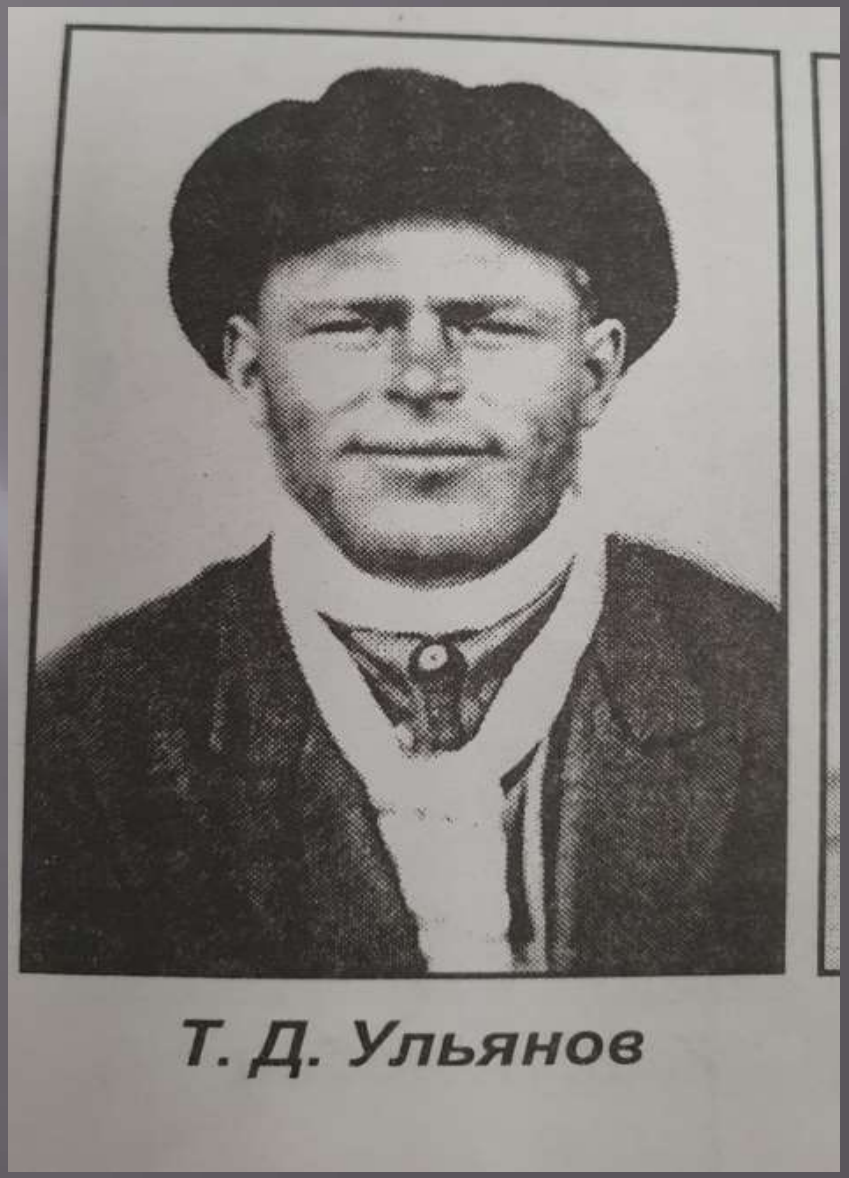

- Строки написанные войной – это письма. У этих писем тоже были трудные судьбы , долгие пути. Нередко случалось , что пока письмо плутало по неведомым дорогам , ратный путь писавшего его солдата уже оканчивался у какой- нибудь безымянной высоте . В коротких перерывах между боями солдаты всегда мысленно возвращались к родному дому. Тревожились о близких , как им живётся ? Все ли здоровы? Хватит ли хлеба? Посадили ли
- картошку? Этими и другими заботами полны письма **Колпакова Гаврилы Павловича.**
- На фронт Гаврил Павлович ушёл в 1941 –м . Сражался за Москву и в письмах жил заботами о совхозе . Одним советует « *…если Леонид работает на заводе, то пусть работает и учится. Это для него пригодится*» И далее просит « *Пропиши как готовятся к посевной*» Письмо писано февралём 1942 года , а в июне в семью пришло ещё одно письмо , в котором вот это извещение: *« Сержант Колпаков Гаврил Павлович в бою за социалистическую Родину – был убит 15 февраля 1942 года*» и сообщается место захоронения.

- Осенним хмурым днём 1943 года почтальон принёс Татьяне Алексеевне матери гвардии сержанта **Васильева Афанасия Степановича** письмо с фронта Глянула мать на конверт и руки задрожали : не сына рука писала . Да письмо написано было майором Братишевым и было в нём следующее : « Ваш сын за образцовое выполнение заданий командования на фронте в борьбе с немецкими захватчиками награждён медалью *« За Отвагу» , который будучи верен воинской присяге , геройски пал смертью храбрых в борьбе за социалистическую РОДИНУ . в СВЯЗИ С этим, как память о сыне, высылаем временное удостоверение , которое вы можете обменять на орденскую книжку…*»
- Солдат погиб геройски , и посмертно награждён медалью «За отвагу». Потом пришла и похоронка , сообщающая место захоронения . Вот почему письма не только ждали , но и боялись получать.

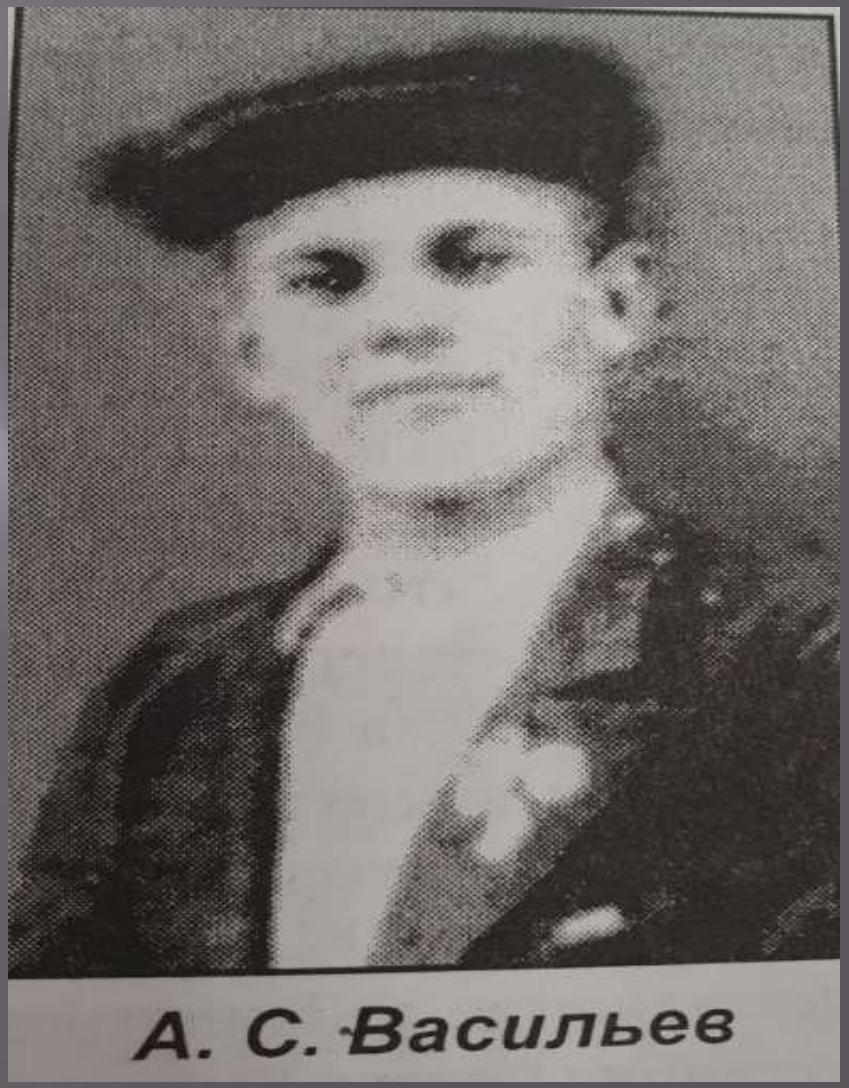

- Такое же письмо получила и вдова Ксения Яковлевна , в котором сообщалось : « *Ваш муж,* ***Шевелёв Николай Михайлович*** *,….убит 5 августа 1943 года и похоронен*» в землях смоленщины. Почти все погибшие были очень молодые, 19-23 лет . 22года ушёл из жизни **Михеев Владимир Семёнович** , работавший до фронта электросварщиком . Трижды был ранен , лежал в госпиталях и снова возвращался в ряды сражающихся.За годы войны успел окончить курсы командиров, получил звание младшего лейтенанта. В боях на Рыбинском направлении был убит.
- Их было два брата **Кабанов Александр Алексеевич** .1916 года рождения и **Кабанов Фёдор Алексеевич** , 1923 года рождения . Вместе жили в зерносовхозе. Прводила их мать на фронт , сестра и ждали благополучного возвращения .Они и сами об этом мечтали « *Жди , мама , нас, и мы обязательно вернёмся*» Но не вернулись , сложили головы в боях за Родину. Молодыми ушли из жизни. Александру было 28, Фёдору только 20.
- Не было и 30-ти Алексею Афанасьевичу Кобылкину, когда фронтовые дороги привели его в партизанский отряд, где он и погиб , выполняя очередное задание. А дома ждали мужа и отца 4-х детей . Нет недовелось вернуться , отцу и порадоваться успехами сыновей , среди которых старший Валентин стал Героем Социалистического Труда.
- **Катаев Григорий Африканович** Он был талантливым парнем . Вся его биография укладывается в несколько фраз. Родился в 1921 году учился в Ермутле и Упорово, окончил школу, Алапаевский техникум геологоразведчиков. После окончания направлен в Красноярск. Мечтал вести разведку недр в родных краях, верил , что они богаты полезными ископаемыми . И война . Домой уже не вернулся. Кончил командирские курсы в Омске , воевал младшим лейтенантом.

- Оборвалась жизнь парня. не успев начаться 24-х лет погиб **Кобылкин Николай Евграфович**, погиб офицер в Белоруссии, в городе Полоцке.

- Боевая жизнь **Усова Виктора Савича** началась очень рано . Ему довелось в 1939 году участвовать в боях с Японией в дружественной МНР. Не обошла его и Великая Отечественная . Сражался на Петрозаводском направлении на Карельском фронте . Пропал без вести солдат в октябре 1943года. Мало что известно нам и о судьбе погибшего волевого парня , что браво смотрит на нас с фотографии.

- Это **Ершов Геннадий Сергей** , 1907 года рождения , работал комбайнёром в зерносовхозе с 1934 года.

- Говорят война – это не женское дело , но не обошла она женщин стороной . Надели шинели , разделили участь солдат и наши женщины . Тем горче читать в списках погибших женские имена Среди которых имя **Проскуряковой Анны Терентьевны** . А была она гвардии старшим сержантом медицинской службы. Родилась в Горюново . Но обошла её вражеская пуля. Погибла . оказывая помощь другим солдатам 8 марта 1944 года. Похоронена в Кировоградской области , В-Аисковский район , в двух километрах восточнее села села Карлючи , могила № 1.

- **Налобин Кузьма Матвеевич**родился в Омутинском районе в 1933 г переехал в зерносовхоз , был простым рабочим . Ушёл на войну в 1941 году , Сначала служил в Хабаровске , в 1942 году –м воинский эшелон прогремел колёсами мимо родной станции на запад. Воевал под Смоленском до августа 1942 года , там и погиб. После войны довелось сыну Кузьмы Матвеевича Николаю Кузьмичу служить в тех местах , где воевал и погиб отец. Долго приглядывался сын местности и диву давался , как здесь насмерть стояли солдаты Великой Отечественной .

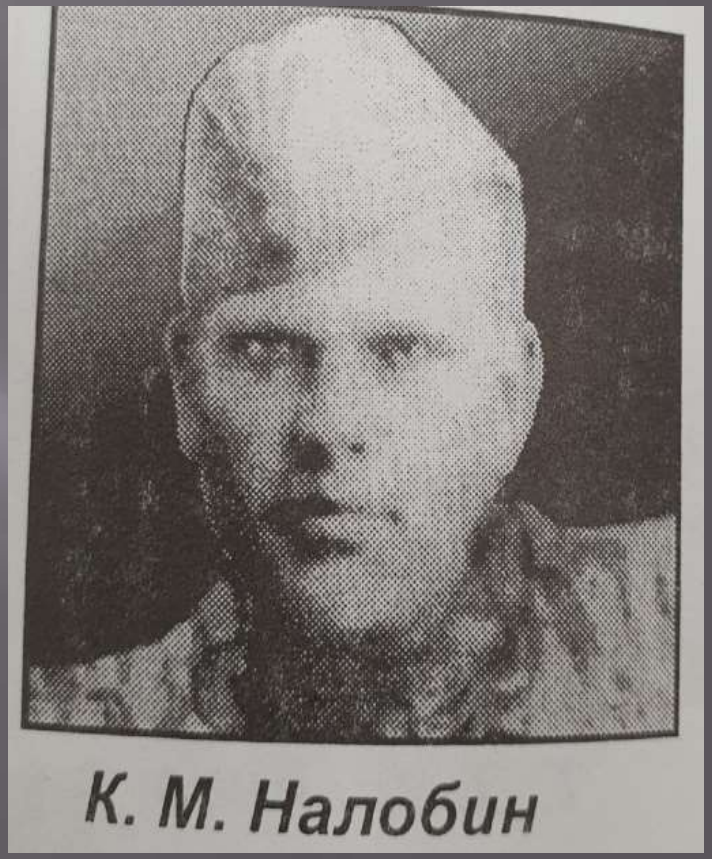

- Механику зерносовхоза **Журавлёву Семёну Никифоровичу** не было и 30-ти , когда началась война. На фронт ушёл в августе 1941 года .Закончил краткосрочные курсы в Омске и в звании младшего лейтенанта танкистом был направлен на Ленинградский фронт. В марте 1942 года погиб под Ленинградом

С. Н. Журавлев

- **Бабушкин Ефим Данилович** работал в Горюново в колхозе трактористом , бригадиром, председателем колхоза. Был участником боёв за МНР , потом возвратился и снова был взят на Западный фронт в первые же войны. По сохранившимся письмам – ушёл в разведку и не вернулся , а было это в 1943 году.

- Без вести пропавшим числятся **Васильев Степан Афанасьевич** и **Резинских Иван Михайлович** . Долго ждали семьи , надеялись на чудо, но чудо не совершилось. Кто погиб того уже не вернуть . Годом раньше без вести пропал и **Рябов Михаил Павлович** , тракторист с первого отделения зерносовхоза. Какая чудовищная, нелепая смерть солдат 1945-го! Они с боями прошли всю войну, участвовали во многих сражениях. Вот уже и Родина освобождена, вновь восстановлена граница СССР. Солдаты вступили на землю врага добить его, чтобы не повторилось то, что пережито. С 1941 года месил фронтовые дороги **Ямов Андрей Киприянович.** Мечтал дойти до Берлина. И вот он уже под стенами его, где остался навсегда.
- Долго подстерегала смерть и **Алексеева Михаила Николаевича** и настигла уже в Германии, 22 февраля 1945 года был убит заряжающий 2-го танкового батальона 91-й танковой бригады сержант Алексеев. Похоронили его в Восточной Германии в городе Лаубан. Месяц только не дожил до Победы воин **Проскуряков Григорий Иванович.** Пропал без вести в марте 1945-го. Не сложно было навечно затеряться в том кромешном аду, который был под Берлином. День и ночь шли бои. Гудела, грохотала артиллерия, с остервенением отплевывались минометы, и справа, и слева строчили автоматы.

- 1945 –й. Победа – вот она видна! Об этом знали и дома. И все в доме **Ямова Захара Федоровича** в молчаливом ожидании хозяина, который не убит, а только ранен и, даст бог, все обойдется. Но не
- обошлось. Уж очень серьезными были раны, скончался солдат. Скончался дома, и было этого больно до слез.

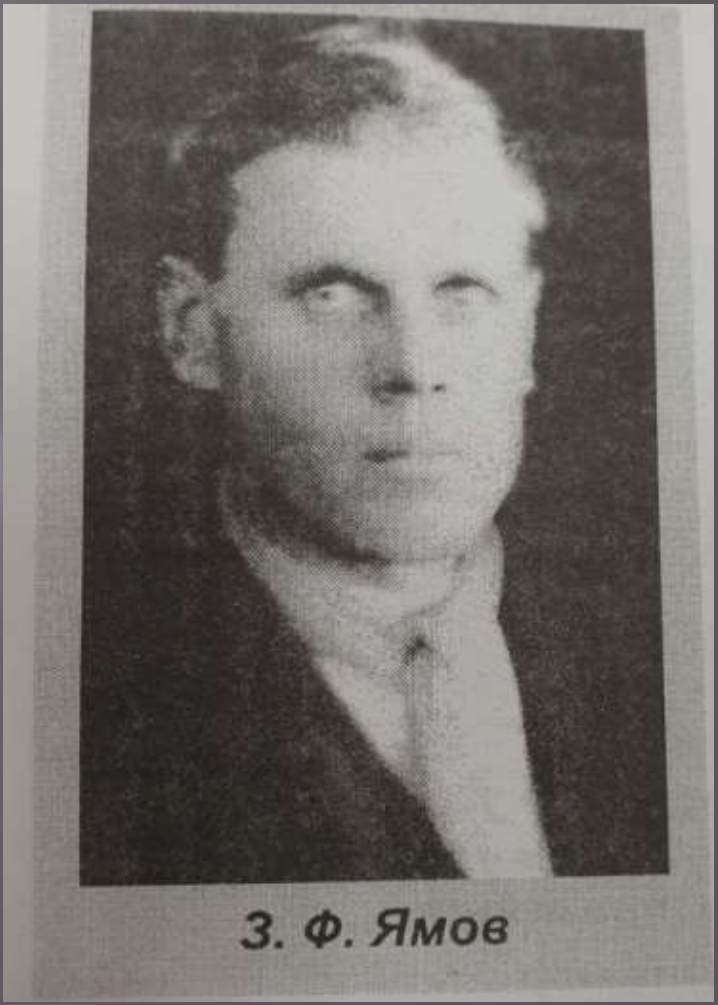

- **Васильев Прокопий Степанович** , рабочий Новозаимского зерносовхоза прошёл войну с 1941-гои домой выернулся , с большой контузией и ранением , которые не дали ни ему , ни его семье порадоваться долгожданной Победе. 22 февраля 1945 года умер дома солдат от фронтовых пуль.
- Вот и Победу отпраздновали , и Парад победителей прошёл , но не закончились военные дороги для многих фронтовиков . Опасность на Востоке сохранялась .Милитаристическая Япония не сдавалась. И поехали солдаты теперь с запада на восток заканчивать войну , и среди них Илья Парамонович Суворов – танкист. Не суждено было ему вернуться из этого похода . Погиб солдат в победном 1945-м. Манчжурские степи стали последним пристанищем и для Суворова Семёна Парамоновича , сержанта , командира отделения , погибшего 12 августа 1945 года. Хоронили его с воинскими почестями. Не тысячи , а миллионы могил оставила после себя Великая Отечественная война . В могиле на восточной опушке леса , что в половине километра юго-восточнее деревни Карабаево Пустошского района Калининской области покоятся останки гвардии рядового Раева Фёдора Григорьевича , раненого и умершего от ран 12 марта 1944 года. Остался навсегда в Ленинградской области , станция Гряды, Фороносов Ефим Николаевич, , кузнец Новозаимского зерносовхоза. Участник всех военных конфликтов. Был ранен во время финской компании . На фронт Великой Отечественной ушёл в декабре 1941-го, а 22 марта 1942 года погиб , защищая Ленинград.

- На харьковщине в селе Андреевка могила Просекова Ивана Семёновича , лихого и бесшабашного кавалериста, который не прятался за спины других, а рвался в первые ряды . Не кланялся пулям , да они его находили. Был ранен в живот. Госпиталь. Снова фронт. Снова фронт. Второе ранение оказалось смертельным. В братской могиле города Риги вечным сном спит Дзирланк Ольгерт Юльевич, девятнадцатилетний паренёк , сын директора зерносовхоза Юлия Христофоровича . В армию ушёл в январе 1943-го со школьной скамьи , из 10-гокласса.Воевал в 43-й-латышскойидивизии 130-го корпуса .Погиб в 1944-м году в 100 километрах от Риги.

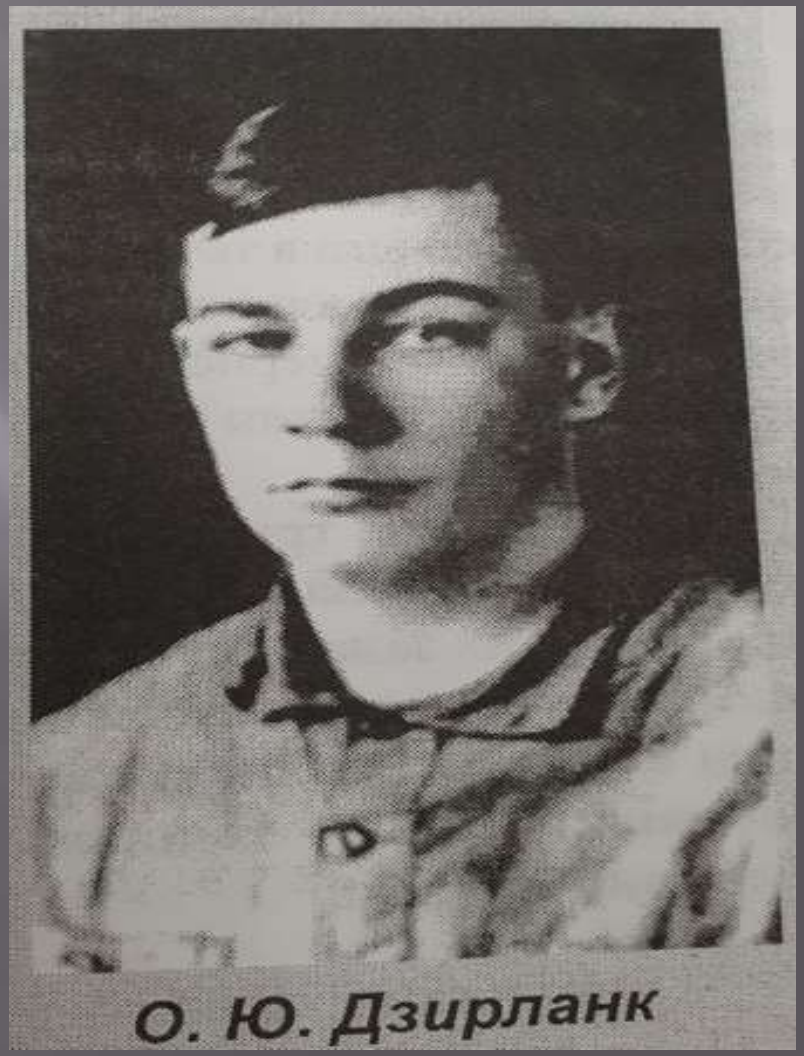

- Под Волховом покоятся останки Ренёва Николая Ивановича с 31 августа 1942 года.На могиле Ивана Гавриловича Ульянова памятник : застыл в скорбном молчании солдат и женщина- мать с цветами в руках . Фотографию вместе с землёй с могилы мужа получила вдова Мария Галактионовна Ульянова от следопытов села Максатиха Максатинского района Калининской области , где 24-го августа 1942-го года умер отран и похоронен Иван Гаврилович. Разыскали и побывали на могиле погибшего родственники (брат) Васильева Афанасия Степановича , который сражался за Киев и погиб при форсировании Днепра, находится она в деревне Ходырово Рожишевскогорайона Киевской области.Из похоронки которую получил отец АнищенкоДмитрия Гавриловича , гвардии сержанта , погибшего3 июля 1944 года.Его могила № 7 на юго-восточной окраине города Полоцка , направо от железной дороги , идущей на станцию Полоцк. А было этому парню 19 лет.
- Считали земляки Суворова Петра Парамоновича без вести пропавшим но ошиблись. Не пропал без вести Пётр Парамонович , а был убит 30 января 1943 года у хутора Нижние Грачихи Глубокинского района Ростовской области , и там же , на хуторе Нижние Гричихи захоронен.
- В братской могиле города Фрунзе лежит солдат **Васильев Михаил Андреевич** . Проста биография этого 20-ти летнего парня . Родился в селе Горюново, учился там же , окончил школу. В 19421 году уехал в Омское пехотное училище. Окончить не успел . Из курсантов сформировали батальон и отправили под Сталинград, уж очень жарко было там под Сталинградом , Сталинград был очищен от врага, его гнали за Днепр. При форсировании Днепра был ранен, ампутировали руку, отправили в госпиталь в город Фрунзе. Там от ран он и умер.
- Всегда в какое бы время мы не жили, обязаны помнить и не забывать, что каждый день мира оплачен 20 миллионами жизней советских людей. И среди них 170 наших земляков из новозаимского зерносовхоза.

- **Застыли ели в карауле,**
  Синь неба мирного ясна.
  Идут года. В тревожном гуле
  Осталась далеко война.
- Но здесь, у граней **обелиска**,
  В молчанье голову склонив,
  Мы слышим грохот танков близко
  И рвущий душу бомб разрыв.
- Мы видим их — солдат России,
  Что в тот далёкий грозный час
  Своею жизнью заплатили
  За счастье светлое для нас...

- Выполнила : Руководитель краеведческого музея Быкова Елена Владимировна.

Спасибо за внимание!